



RAPPORT ACTIVITES 2022

Composition du CA
Rapport moral
Rapport financier
Activités culturelles et sportives
Évènements de l'année
Responsables activités

*per talasa
tatjorn mai*



SOMMAIRE

MEMBRES DU CONSEIL D'ADMINISTRATION	1
RAPPORT MORAL	4
RAPPORT FINANCIER.....	5
RAPPORT DES CONTROLEURS DES COMPTES SUR LA GESTION DE L'EXERCICE 2022.....	6
ACTIVITES AUZEVILLE	8
Apiculture	9
Atelier vélo	10
Badminton	11
Chorale « INRA des chants »	12
Cinéma (billetterie Gaumont)	13
Djembé (percussions africaines)	14
Escalade	15
Flag rugby	16
Football à 7	17
Guitare (cours).....	18
Gymnastique	19
Ikebana Ohara (art floral traditionnel japonais).....	20
Jardin partagé.....	21
Jeux de société.....	23
Muscultation.....	24
Peinture (art'Inrae).....	25
Pétanque.....	26
Qi Gong	27
Tennis de table	28
Travaux d'aiguilles.....	29
Volleyball	30
VTT	31
Yoga	32
Z0é (Zone 0 Euros).....	33
ACTIVITES SAINT-MARTIN-DU-TOUCH	34
Badminton	35
Fitness.....	36
Jardin partagé.....	37

Loisirs créatifs	38
Rapports d'activités manquants	39
TOUS LES SITES	40
Commission Culture	41
Location mobil-home	42
Location : Ski-Surf-Luge-Raquette	43
Noël	44
Retraité(e)s	45
Tolosanes : 14^{ème} édition !	46
Weekend en vélo le long du canal du midi : Le Somail –Sète	48
Weekend interSL – autours d'Avignon	49
AUTRES	51
SUBVENTIONS NATIONALES -DOSSIERS ADASSIENS TOULOUSE TRAITES PAR L'ADAS NATIONALE	52
RESPONSABLES D'ACTIVITES	53
CORRESPONDANT(E)S D'UNITES	55

Pour en savoir plus : <https://intranet.toulouse.inrae.fr/adas>

RAPPORT MORAL

Enfin une saison (presque) normale, après deux années particulières où il a fallu réduire nos activités et où le présentiel n'était pas possible, la saison 2021-2022 a vu les activités reprendre. Quel bonheur de se retrouver pour partager des moments ensemble suivant nos passions, nos envies !

Vous avez pu retrouver vos collègues pour des activités sportives, culturelles, des sorties ou bien encore des moments conviviaux. Merci à tous les acteurs qui ont permis cette relance, leur implication et leur travail sont à la base des actions et des évolutions que vous découvrirez dans ce rapport.

Cette reprise se ressent également dans le nombre croissant d'adhérents de notre section, 715 cette année. Vivement l'adhésion de droit pour être encore plus nombreux....

Le budget nous a permis de faire perdurer les activités en augmentant les professeurs ou les subventions allouées aux activités. Cela nous a aidé également à se projeter sur de nouveaux investissements, mais ce sont des perspectives...que nous allons découvrir très rapidement...en 2023.

Il est à signaler que l'ADAS nationale a changé de banque en cours d'année, donc les sections aussi, ce qui n'a pas facilité le travail de notre trésorière (Suzette) et des futures.

Que s'est-il passé en 2022 ?

- Reprise sorties culture (Théâtre, Concerts, visite)
- Vélotour le 15 Mai (40 personnes)
- Sortie intersection Montpellier-Avignon-Toulouse dans l'arrière-pays Avignonnais : Les 11 et 12 Juin (15 personnes)
- 14^e Edition des Tolosanes (avec un an de retard) Le 24 juin : grand cru de reprise, les nouveaux découvraient, les anciens s'impatientaient
- Weekend en vélo le long du canal du midi : Le Somail –Sète Les 17 et 18 Septembre (19 personnes)
- Diner sous les étoiles les 23 et 30 Septembre (63 personnes)
- 16^e Edition du Trophée Jacques Blanpied le 13 Octobre
- Visite insolite de Toulouse le 30 Octobre (26 personnes)
- Repas retraités le samedi 03 décembre (50 personnes)
- Noël des enfants, sur le site d'Auzeville, le dimanche 11 Décembre (250 personnes)

Perspectives 2023 :

- Nouvel espace ADAS participation financière : Centre/ADAS Nationale/ADAS Locale
- Nouveaux terrains de tennis donc reprise de l'activité (ce n'est pas la COVID qui l'a freiné...)
- Organisation de l'AG Nationale sur le centre (6-7-8 Juin 2023) avec un moment festif pour les adassien.ne.s du centre le 7 juin
- Weekend vélo-nautisme les 27,28,29 Mai
- Sortie équitation le 14 Mai
- Semaine du sport (septembre 2023)
- Et pleins d'autre surprises...

Nouveau bureau 2023 :

Nous accueillons au CA, depuis la fin de l'année, 4 nouveaux bénévoles Virginie HELIES, Nathalie JULLIAND, François RICHARD et Samia TAALAB, mais aussi un nouveau président : Jérôme RIGOBERT.

Pour conclure : après 9 années de présidence au sein du Conseil d'Administration, avec des hauts et débats dans notre « instance », il est temps de laisser la main à une équipe rajeunie et motivée, avant d'être viré...Sans oublier Suzette et Jean-Michel (les partants de l'année vers une autre carrière...).

Nous vous souhaitons toutes et tous une très bonne continuation, même si nous ne nous éloignons pas trop de l'équipe en place, en restant simplement membres du CA.

Je tiens à associer aussi l'ensemble des acteurs qui m'ont accompagné durant ce mandat, pour leur investissement, pour avoir mis en place de bons moments, mais également pour l'engagement de chacun dans notre collectif.

Adishatz,
Jérôme Juille

RAPPORT FINANCIER

COMPTE DE RESULTAT EXERCICE 2022

Section locale de : TOULOUSE			ADAS-INRA			
Etat des recettes de l'exercice			Etat des dépenses de l'exercice			Différence entre vos recettes et vos dépenses (soldes)
comptes	rubriques	recettes	comptes	rubriques	dépenses	
7000	recettes diverses non affectées		6000	frais généraux divers	0,00	-
7001	dotation annuelle ADAS nationale	30 837,14				30 837,14
7002	cotisations des adhérents	2 880,00	6002	versements cotis. à ADAS nati	1 090,00	1 790,00
7003			6003	salaires bruts		-
7004			6004	charges sociales patronales		-
7005	Frais tenue de compte		6005	Frais tenue de compte	259,19	- 259,19
7006	Frais CV		6006	Frais CV	15,51	- 15,51
7007	Frais de reception		6007	Frais de reception	642,37	- 642,37
7008	Affranchissement		6008	Affranchissement		-
7009	Fonctionnement		6009	Fonctionnement	1 581,63	- 1 570,31
7010	Déplacement (Depl SL + IR + De	6 340,00	6010	Déplacement (Depl SL + IR + De	3 339,64	- 3 000,36
7011	Fontaine à eau	0,00	6011	Fontaine à eau	272,16	- 272,16
70	total recettes générales non affect	40 068,46	60	total frais généraux	7 200,50	32 867,96
7200	Apiculture Auzeville	0,00	6200	Apiculture Auzeville	0,00	-
7201	Apiculture St Martin	0,00	6201	Apiculture St Martin	0,00	-
7202	Art floral Auzeville	0,00	6202	Art floral Auzeville	0,00	-
7203	Art floral St Martin	0,00	6203	Art floral St Martin	0,00	-
7204	Bibliothèque Auzeville	0,00	6204	Bibliothèque Auzeville	0,00	-
7205	Bibliothèque St-Martin	0,00	6205	Bibliothèque St-Martin	0,00	-
7206	Billetterie (cirque, salon)	0,00	6206	Billetterie (cirque, salon)	732,54	- 732,54
7207	Chorale	2 152,00	6207	Chorale	2 380,00	- 228,00
7208	Ciné	2 156,35	6208	Ciné	1 780,00	- 376,35
7209	Couture Auzeville	0,00	6209	Couture Auzeville	0,00	-
7210	Couture St Martin	0,00	6210	Couture St Martin	0,00	-
7211	Culture	6 942,50	6211	Culture	13 272,00	- 6 329,50
7212	Guitare	3 300,00	6212	Guitare	3 390,00	- 90,00
7213	Jeux de société	0,00	6213	Jeux de société	256,81	- 256,81
7214	Lafage	0,00	6214	Lafage	0,00	-
7215	Œnologie	0,00	6215	Œnologie	0,00	-
7216	Peinture	870,00	6216	Peinture	1 000,00	- 130,00
7217	Potager Auzeville	0,00	6217	Potager Auzeville	456,32	- 456,32
7218	Potager St Martin	210,00	6218	Potager St Martin	146,45	- 63,55
7219	Sorties culturelles	3 885,00	6219	Sorties culturelles	6 691,89	- 2 806,89
7220	Théâtre	0,00	6220	Théâtre	0,00	-
7221	Sophrologie	0,00	6221	Sophrologie	0,00	-
72	total activités culturelles	19 515,85	62	total activités culturelles	30 106,01	10 590,16
7300	Noël	1 000,00	6300	Noël	7 000,80	- 6 000,80
7310			6310			-
7320			6320			-
7330			6330			-
7340			6340			-
73	total enfance	1 000,00	63	total enfance	7 000,80	6 000,80
7400	Atelier Vélo	0,00	6400	Atelier Vélo	43,00	- 43,00
7401	Badminton	0,00	6401	Badminton	0,00	-
7402	Coupe Nationale	0,00	6402	Coupe Nationale	2 220,74	- 2 220,74
7403	Danse	0,00	6403	Danse	0,00	-
7404	Djembé	180,00	6404	Djembé	217,50	- 37,50
7405	Escalade	3 161,00	6405	Escalade	3 766,31	- 605,31
7406	Foot	57,60	6406	Foot	122,25	- 64,65
7407	Gym Auzeville	3 376,00	6407	Gym Auzeville	5 764,82	- 2 388,82
7408	Gym St Martin	425,00	6408	Gym St Martin	2 922,66	- 2 497,66
7409	Musculation	480,00	6409	Musculation	0,00	- 480,00
7410	Pétanque	137,05	6410	Pétanque	475,03	- 337,98
7411	Qi Gong	1 380,00	6411	Qi Gong	2 720,00	- 1 340,00
7412	Rugby flag	0,00	6412	Rugby flag	0,00	-
7413	Sport Mécanique	0,00	6413	Sport Mécanique	0,00	-
7414	Sports de neige	1 657,00	6414	Sports de neige	0,00	- 1 657,00
7415	Tennis	0,00	6415	Tennis	0,00	-
7416	Tennis de Table	0,00	6416	Tennis de Table	0,00	-
7417	Volley	0,00	6417	Volley	0,00	-
7418	Yoga Auzeville	1 260,00	6418	Yoga Auzeville	1 842,50	- 582,50
7419	Yoga St Martin	0,00	6419	Yoga St Martin	0,00	-
7420	Zumba	160,00	6420	Zumba	0,00	- 160,00
74	total sports	12 273,65	64	total sports	20 094,81	7 821,16
7500	recettes diverses retraités	1 200,00	6500	dépenses diverses retraités	1 407,98	- 207,98
7501			6501			-
7502			6502			-
7503			6503			-
75	total retraités	1 200,00	65	total retraités	1 407,98	207,98
7700	recettes diverses	14 534,96	6700	dépenses diverses	14 533,96	- 1,00
7701	Manifestations locales	1 575,00	6701	Manifestations locales	7 445,02	- 5 870,02
7702	Mobil Home	4 868,00	6702	Mobil Home	4 460,00	- 408,00
7703	Sono	0,00	6703	Sono	0,00	-
77	total recettes diverses	20 977,96	67	total dépenses diverses	26 438,98	5 461,02
7900	constructions et travaux		6900	constructions et travaux	7 797,30	- 7 797,30
7910	meubles		6910	meubles		-
7920	matériels culturels		6920	matériels culturels		-
7930	matériels sportifs		6930	matériels sportifs	0,00	-
7940	matériels pour centre aéré		6940	matériels pour centre aéré		-
7950	matériels divers		6950	matériels divers	149,90	- 149,90
79	total équipement	0,00	69	total équipement	7 947,20	7 947,20
	total des recettes	95 035,92		total des dépenses	100 196,28	5 160,36
5870	virements internes de trésorerie		5870	virements internes de trésorerie		-
5874	compte d'attente		5874	compte d'attente		-
	total des transferts internes (entrées)	0,00		total des transferts internes (sorties)	0,00	-
5121	banque	28 433,32	5121	banque	22 843,98	- 5 589,34
5140	ccp		5140	(3*) ccp		-
5150	compte d'épargne		5150	compte d'épargne		-
5300	caisse	1 300,64	5300	caisse	1 729,62	- 428,98
	comptes titres			comptes titres		-
	(2*) total trésorerie début d'exercice	29 733,96		total trésorerie fin d'exercice	24 573,60	5 160,36
	(1*) TOTAL GENERAL	124 769,88	=	TOTAL GENERAL	124 769,88	0,00

RAPPORT DES CONTROLEURS DES COMPTES SUR LA GESTION DE L'EXERCICE 2022



Annexe 1

RAPPORT DES CONTROLEURS DES COMPTES SUR LA GESTION DE L'EXERCICE 2022

À renvoyer avant le 15 février 2023

Section locale de :	TOULOUSE
Président de la Section locale :	Jérôme JUILLE
Président national de l'ADAS-INRA :	Nicolas Sanchez

1 - Concordance entre les soldes de trésorerie et les soldes de la comptabilité générale.

Report CCP 2022 sur 2023 : exact

Report caisse 2022 sur 2023 : exact

2 - Vérification des activités et appréciations :

Recettes : 2 chèques, 2 espèces, 2 virements, 2 chèques vacances

Dépenses : 3 chèques, 2 espèces, 2 virements, 2 prélèvements, 3 CB

Contrôle aléatoire activités : guitare + chaise

3 - Concordance entre les comptes et leur diffusion :

Conforme

4 - Remarques générales :

Comptes bien tenus et cohérence entre les écritures et les documents

Pensez à indiquer le n° de CCP dans le logiciel pour faciliter les recherches

5 - Les vérifications que nous venons de détailler nous conduisent à conclure

À la certification des comptes : Oui Non

Recommandations ou conseils :

À la certification des comptes avec réserves : Oui Non

Avec justification précise :

Au refus de certifier (motif) Cette rubrique doit être complétée en accord avec le Président National et le commissaire aux comptes National

Fait le 2 février 2023 à Auch

(Nom, Prénom et signature)

COBO Emilie

DESCOVS Gaïard

Le(s) Contrôleur(s) des comptes

ACTIVITES AUZEVILLE

Apiculture

Activité : La section apiculture d'Auzeville a du mal à se réorganiser depuis le confinement de 2020. Le prêt de tenues pour la participation ou l'initiation de néophytes a été arrêté pour des raisons de risque sanitaire.

Néanmoins la section vit toujours grâce à la participation de 4 à 5 personnes de façon régulière. Sur la saison apicole 2022 nous avons augmenté le cheptel de 1 à 3 colonies et réalisé une récolte de miel dont a bénéficié la section ADAS locale.

L'activité consiste essentiellement à entretenir les colonies et maintenir les abords du rucher.

Le prêt de l'outillage d'extraction est toujours d'actualité et bénéficie aux personnels en faisant la demande auprès de Wilfried Deligne.

Le risque sanitaire semblant être en forte diminution nous espérons pouvoir recommencer les initiations et le partage de connaissances au pied des ruches dès le printemps 2023.

Lieu et horaire de l'activité : de mars à septembre a minima une fois par mois entre 12h30 et 14h ou après 17h lorsque le temps le permet.

Tarif/an : GRATUIT (être à jour de sa cotisation ADAS)

Nombre de participant : 4-5

Contact :

Xavier BARLET

05 61 28 50 45

xavier.barlet@inrae.fr



Atelier vélo

Activité : Rendre autonomes les cyclistes pour l'entretien et remettre en selle celles et ceux qui ont un vélo à la "cave", pour favoriser ce mode de transport économique et écologique ([page dédiée](#) sur la page du plan de mobilité INRAE). Mise à disposition d'outils et partage de connaissances dans la mécanique vélo. Petit stock de consommables.

Description complète à l'adresse : <https://intranet.toulouse.inrae.fr/adas/ACTIVITES/Atelier-Velo>

Lieu et horaire de l'activité : 1er lundi ouvré du mois, sur la pause méridienne (12H10 / 13H45), près de l'entrée principale du centre

Tarif/an : GRATUIT (être à jour de sa cotisation ADAS)

Nombre de participant : Pour toute personne qui souhaite entretenir son vélo et apprendre à le faire. Ces cyclistes peuvent être INRAE, mais pas que !!! Les agents des autres structures travaillant sur le centre sont les bienvenus (CNRS, ENSAT, Chambre d'Agriculture...). Pas d'inscription, les cyclistes viennent quand ils veulent. L'affluence constatée varie entre 1 et 6 personnes par session.

Contact :

Gérald SALIN

adas-toulouse-velo@inrae.fr

ATELIER VELO



PARTICIPATIF & SOLIDAIRE

Badminton

Activité : L'activité badminton fonctionne au ralenti avec les assidus, quelques nouveaux nous ont rejoints en septembre. Le nombre de participants à chaque séance est très variable surtout l'hiver !!!

En 2022, la rencontre badminton nationale organisée par le centre PACA, s'est déroulée les 2 & 3 avril 2022 à Méjannes-le-Clap, nous étions 5 à y participer.

L'équipe après l'effort !!!



Si vous souhaitez vous défouler et partager un moment convivial, n'hésitez pas à venir nous rencontrer avec votre raquette.

Lieu et horaire de l'activité : Mardi soir au gymnase du complexe agricole d'Auzeville (19h-21h).

Tarif/an : GRATUIT (être à jour de sa cotisation ADAS)

Nombre de participant : ≈ 30

Contact :

Chantal JEAN

chantal-b.jean@laposte.net



Chorale « INRA des chants »

Activité : Chorale à 4 pupitres.

Notre chœur s'est agrandi pour la saison 2021-2022, nous étions 26 choristes (5 basses, 5 ténors 10 alti et 6 sopranes)

Nous avons donné un concert le mardi 17 mai 2022 à la salle Ridet, il n'y avait pas beaucoup de public mais des connaisseurs qui ont bien apprécié !!

Lieu et horaire de l'activité : Mardi soir de 17h30 à 19h00 à la salle ADAS et les 1^{er} mardis du mois dans l'algeco (où il y a la musculation)

Tarif/an : 85 €

Nombre de participant : 26

Contacts :

Catherine BATAILLON et Sarah DJEBALI (cotisations)

0651874987

ck.bataillon@mailo.com



Cinéma (billetterie Gaumont)

Vente de tickets cinéma (sur le site d'Auzeville) !

Cinéma : Gaumont Labège et Wilson

Tarif : 7.55 €/billet puis passage en juillet à **8.90 €/billet**

Nombre de participant : 54 personnes ont acheté des billets.
En tout, 269 tickets ont été vendus.

Contact :

Catherine BAILLOT

05 61 28 51 09 / 51 21

catherine.baillot@inrae.fr



Djembé (percussions africaines)

Activité : L'activité djembé est animée par Cedrik qui intervient bénévolement depuis 2020. Cette année, nous avons retrouvé un peu plus de monde avec 7 participants de niveaux variés. Nous disposons de 3 doums (tambours) et les participants viennent avec leur djembé. Cedrik nous propose des rythmes traditionnels d'Afrique de l'Ouest que nous essayons de maîtriser pour le djembé et pour chacun des doums. C'est très ludique et Cedrik est toujours très motivé et espère arriver à nous faire jouer devant un public d'ici la fin de l'année...

Lieu et horaire de l'activité : jeudi de 17h30 à 18h30 à la cafétéria.
Les horaires sont souples et nous devrions prochainement quitter la cafétéria pour un lieu plus adapté.

Tarif/an : 20€/trimestre (60€ l'année)

Nombre de participants : 7

Contacts :

Pierre TRIBOULET et Amélie GONÇALVES

05 61 28 53 03 et 05 61 28 52 66

pierre.triboulet@inrae.fr; amelie.goncalves@inrae.fr



Escalade

Activité : La section escalade de l'ADAS INRAE propose une pratique libre et de loisir de l'escalade sur la structure artificielle du Lycée Agricole d'Auzeville. Une trentaine de voies d'escalade sont tracées sur la structure artificielle et une partie BLOC. La difficulté des voies permet à la fois de débiter et de progresser. La section escalade a pour vocation de faire vivre ce mur, à la fois en le rendant accessible aux membres du club ADAS-INRAE, aux Auzevillois et à toutes personnes intéressées par la pratique dans un cadre convivial. Les pratiquants qui sont autonomes pourront pratiquer librement pendant les séances. Les débutants sont systématiquement initiés à l'escalade en second sur SAE afin de devenir autonome. Infos et accès : <https://www.ffme.fr/club/1552/>

Lieu et horaire de l'activité : Le lundi et le mercredi à 19h au gymnase du lycée agricole d'Auzeville (ENSFEA).

Tarif/an : Autour de 80-90€ à la charge des adhérents pour la licence FFME (fédération d'escalade) obligatoire et les assurances (et 5€ pour l'ADAS).

Nombre de participant : 31 licenciés pour la saison 2021-2022

Contacts :

Sylvain FOISSAC sylvain.foissac@inrae.fr

Alice BOULANGER alice.boulangier@inrae.fr

Sophie PLASSIN sophie.plassin@inrae.fr



Flag rugby

Activité : L'esprit du flag rugby est principalement de courir et de se faire des passes avec un ballon ovale. Il y a très peu de contact, c'est plutôt un jeu d'évitement.

Le plaquage est remplacé par l'action de "scratcher", c'est à dire arracher une bandelette accrochée à la ceinture du porteur de ballon. Il n'y a également pas de jeu au pieds. Cette version "édulcorée" du rugby à 7 est praticable par tous et toutes (**oui, c'est mixte !**). Actuellement, une douzaine de personnes viennent jouer régulièrement. Les entraînements sont maintenus à partir de 8 joueurs inscrits. Nous organisons également des rencontres avec d'autres équipes de la région (Saint-Léon) et nous participons à divers tournois (Waterugby, tournoi NoLimit, tournoi d'Anglet...). Certains d'entre nous participent également à l'encadrement d'enfants dans le cadre de l'aménagement du temps périscolaire en proposant 2 sessions de 6 séances avec les écoles d'Auzeville.

Lieu et horaire de l'activité : le mardi et vendredi midi de 12h à 13h30 sur le terrain d'Auzeville ou celui des Fontanelles.

Tarif/an : GRATUIT (être à jour de sa cotisation ADAS)

Nombre de participant : Au moins 8. En dessous, la séance est annulée

Contacts :

Regis SABBADIN regis.sabbadin@inrae.fr

Marie VIDAL marie.vidal@inrae.fr



TOURNOI DU CNES



TOURNOI WATERUGBY



TOURNOI WATERUGBY

Football à 7

Activité : Il n'a pas été possible de monter une équipe cette année car il n'y avait que 5 personnes intéressées (il faut au minimum 10 licenciés) malgré des relances par emails sur le centre. J'ai aussi demandé à la FSGT s'ils avaient des demandes de joueurs qui cherchaient des équipes. J'ai également contacté le CASI de l'INSA pour trouver de nouveaux joueurs mais sans succès.

APPEL A VOLONTAIRES !

Lieu et horaire de l'activité : Lundi à 20h sur le terrain d'Auzeville

Tarif/an : 19€ (prix de la licence FSGT)

Nombre de participant : minimum 7

Contact :

Baptiste MAYJONADE

baptiste.mayjonade@inrae.fr

Guitare (cours)

Activité : Depuis 2013, des cours de guitare sont donnés par un professeur : Benoît Gellin (<http://guitare-cours.com/>). Des groupes de niveau (N1, N2, N3) sont proposés en fonction des effectifs de chaque année. Nous gérons d'habitude 4 groupes, mais l'an passé nous n'avons pas eu de débutant (N1). Nous avons maintenu les deux groupes intermédiaires (N2), et renforcé le groupe perfectionnement (N3).

L'approche de la guitare (classique, folk ou même électrique) se fait par la pratique, sans notion obligatoire de solfège (utilisation de tablatures), et avec des exercices adaptés à chaque niveau et ouverts aux suggestions des participants, le tout dans une ambiance conviviale. Benoît sélectionne les morceaux pour travailler différentes techniques, et en réécrit certains pour les rendre plus accessibles. Certains morceaux sélectionnés sont repris tout au long de l'année pour être maîtrisés en fin d'année.

L'accent est mis sur le « jouer ensemble » et se décline, suivant les groupes de niveau, autour (i) d'un même morceau joué par tous, (ii) d'un morceau à 2 ou 3 guitares (arpèges, rythmique), (iii) d'un morceau en trame de fond avec improvisations individuelles.

Les personnes inscrites ont accès à une liste email de diffusion et à un volume partagé où sont stockés les supports : partitions, tablatures, mais aussi fichiers audio, Guitare Pro, tuto vidéo suivant disponibilité.

Lieu et horaire de l'activité : Les lundis en salle ADAS et les mardis dans le bureau ADAS entre 12h et 14h, ce en attendant de nouveaux locaux mis à disposition de l'ADAS. Les cours suivent le calendrier scolaire (pas de cours durant les vacances). Par année, nous disposons d'un volume de 90h de cours tous niveaux confondus. Ce volume d'heures se répartit en fonction du nombre de groupes et du nombre de séances (30 en général).

Ainsi en 2021-22 où nous avons 4 groupes, les horaires étaient (45mn x 4 x 30 = 90h):

lundi : 12h00-12h45 (N2) , 12h50-13h35 (N3) ; mardi : 12h00-12h45 (N1), 12h50-13h35 (N2)

En 2022-23, avec 3 groupes (1h x 3 x 30 = 90h):

lundi : 11h55-12h55 (N2), 12h55-13h55 (N3) ; mardi : 12h55-13h55 (N2)

Benoît se charge de composer les groupes, mais il est possible d'en changer en cours d'année si besoin et si l'effectif le permet.

Tarif/an : Variable en fonction de l'effectif et du nombre d'heures facturées par le professeur.

Le tarif 2022-23 était de 200€/an. En moyenne l'heure de cours est entre 7 et 9€.

Les inscriptions se font pour une année scolaire pleine.

Les inscriptions en cours d'année sont possibles suivant disponibilités.

Nombre de participants : 8 personnes par groupe.

L'activité compte une vingtaine d'inscrits en moyenne.

Contact :

Patrice DEHAIS

0561285708 (hors télétravail)

patrice.dehais@inrae.fr



Gymnastique

Activité : Les cours de gymnastique ont lieu 2 fois par semaine les mardis et vendredis, de 12h15 à 13h15 du mois de septembre au mois de juillet avec quelques interruptions pendant les vacances scolaires.

Nathalie nous propose deux types de cours :

- 1- Gym traditionnelle : cours « toniques » ou « à thème » qui évoluent en fonction de la demande des participants ;
- 2- Stretching le dernier vendredi de chaque mois (30mn).

Cette année, les cours les cours ont continué en présentiel et distanciel le vendredi (streaming sur YouTube) afin de permettre aux adassiens de maintenir leurs activités sportives. Nous avons retrouvé la fréquentation et la motivation d'avant COVID et les cours ont ainsi été suivis de manière assidue par ~31 personnes jusqu'en juin 2022.

Merci à tous pour votre bonne humeur, surtout ne changeons rien !

Venez vite nous rejoindre, on vous fera encore une petite place !

Lieu et horaire de l'activité : les mardis et vendredis, de 12h15 à 13h15, à la salle ADAS

Tarif/an : 120€

Nombre de participants : 31

Contact :

Agnès BONNET

0561285113

agnes.bonnet@inrae.fr



Ikebana Ohara (art floral traditionnel japonais)

Activité : Notre section ADAS- Ikebana Auzeville est vieille de plus de 20 ans. L'enthousiasme pour cette activité reste vif et les stages proposés par Damien Dufour, dans des endroits attractifs comme le jardin des Martels dans le Tarn, conforte notre attachement.

2022 a été le témoin de la résilience du groupe Ikebana dans son fonctionnement habituel et régulier. Rétablissement, espérons-le, complet de l'activité, après le contexte perturbé du Covid.

Rien de tel que de se ressourcer après une journée de travail, en interrogeant son rapport à la nature, en utilisant de la matière vivante pour en étudier la beauté des lignes et des formes et des couleurs.

Chaque mois en fonction de la saison, une dizaine de pratiquants s'exerce avec fleurs et branchages de saison à trouver un équilibre floral et une détente physique en composant. Damien DUFOUR, maître diplômé du Japon, anime le cours et corrige individuellement chacun afin de les aider à progresser.

Toute personne est la bienvenue même en cours d'année pour tester cet art poétique des fleurs à la japonaise.

Lieu et horaire de l'activité : A la salle ADAS de l'INRAE Toulouse, chaque premier mardi du mois, de Octobre à Juin.

Tarif : 30 € par séance, fleurs comprises

Nombre de participants : 10 à 12

Contact :

Damien DUFOUR

05-61-57-26-72

contact@ecole-ayame.fr



Jardin partagé

L'activité a démarré en 2014 sur une surface de 150 m², en 2015 le jardin potager s'est agrandi et enrichi d'espaces fleuris qui a fait le bonheur des adhérent(e)s ;-). Equipés d'une collection d'outils financés par l'ADAS locale, les jardiniers se retrouvent régulièrement après la pause déjeuner méridienne ou après la journée de boulot (l'été bronzage garanti !) pour entretenir, semer, planter, fumer, composter et aménager... notre jardin. Nous organisons ces activités sous forme d'ateliers qui sont l'occasion d'échanges de pratiques, de graines, de plants et de moments de détente. Nous avons également planté des arbres fruitiers à proximité du jardin partagé ainsi que dans la prairie derrière le restaurant. En été, l'arrosage nécessite une présence quotidienne les WE et pendant les congés. Nous avons investi en 2021 dans une serre plastique qui a bien « sauvé » nos semis des gelées printanières tardives d'avril. L'activité est ouverte à tout membre de l'ADAS novice ou jardinier confirmé. L'occasion de découvrir pour certain.es et partager leurs connaissances et expériences pour d'autres.

Un jardin partagé sur le site INRAE d'Auzeville-Castanet-Tolosan :

Nous souhaitons que ce jardin soit un lieu d'échange et de partage où les jardiniers amateurs apprennent au contact des plus expérimentés et nous nous efforçons de cultiver de façon naturelle (sans aucun produit de synthèse) en semant des engrais verts, utilisant des fleurs qui repoussent les parasites, ... Un lieu où chacun peut apporter ses idées : pratiques innovantes (comme le compostage, la permaculture, l'agroécologie...), choix des semis de légumes et plantations de fruits, mais aussi prairie fleurie, plantes aromatiques, plantes et fleurs d'ornement, tester de nouvelles cultures (endives, champignons, ...). Les travaux de jardinage sont décidés et menés collectivement : Choix des cultures et pratiques, entretien du sol, semis, plantations, suivi, arrosage, cueillette, chaque jardinier contribue selon ses possibilités. Les fruits et légumes sont partagés sur place au fil des saisons. Nous organisons régulièrement des repas et où chacun apporte et teste ses recettes avec les productions du jardin dans une ambiance conviviale.

Quelques faits marquants pour cette année 2022 :

- Une baisse de production significative liée à l'été chaud et sec mise à part une belle production de patates douces.
- Participation aux discussions sur l'implantation et la cohabitation des cours de tennis à proximité du jardin.
- Participation de certains membres du collectif jardin dans le projet "replantation de haies" RSE du centre : mise en jauge des plants d'arbres et arbustes, prêt de matériels et participation au chantier de plantation.

**Que vous ayez la main verte ou pas, venez partager notre activité jardinage, vous êtes les bienvenus.es.
Nous vous attendons avec votre bonne humeur !**

<https://intranet.toulouse.inrae.fr/adas/ACTIVITES/Loisirs-et-Culture/Auzeville/Jardin-collectif-ADAS>

Lieu et horaire de l'activité : Au jardin, à une fréquence presque quotidienne après la pause déjeuner l'hiver, ou à la fraîche et en soirée en période estivale, parfois le WE.

Tarif/an : 10€ d'adhésion demandé pour l'année (pour l'achat des graines et consommables)

Nombre de participant : environ une dizaine de jardiniers (dont des stagiaires, CDD, ...)

Contacts :

Jean-Marie BONNEMERE ; Denis BAUDET ; Sylvie LADET ; Jérôme WILLM

adas-toulouse-jardincauze@listes.inrae.fr



1- Rubarbe en fleur et pépinière de fruitiers gréffés



2- Floraison du pêcher sur la parcelle initiale



3- Pique-nique février 2022
matinaux



4- Serre et nurserie de jeunes plants à protéger des gels



5- Situation du jardin partagé ADAS au 24 mars 2023

Jeux de société

Activité : L'activité Jeux de société propose à tous les Adassiens qui le souhaitent de se retrouver autour d'un jeu de manière conviviale et dans une ambiance détendue. Nous avons tous les types de jeux, du jeu familial ou d'ambiance jusqu'au jeu plus stratégique afin que s'adapte à tous les publics.

Nous possédons une ludothèque d'environ 70 jeux. Des classiques ainsi que des jeux plus récents. Chaque année nous achetons quelques nouveaux jeux. Cette année nous avons fait l'acquisition de « 7 Wonder Achitechs », Welcom to the moon », « Micro macro », « Not alone », « Paleo », « Skyjo ».

Nous nous réunissons durant la pause de midi le jeudi et un vendredi soir par mois. A chaque session, nous sommes une dizaine de participants.

N'hésitez pas à venir essayer des jeux en notre compagnie sans prise de tête et dans la bonne humeur !!

Pour être tenu informé des dates, envoyez un mail aux responsables pour être ajouté à la liste de diffusion.

Lieu et horaire de l'activité : les jeudis entre 12h et 13h30 et un vendredi soir / mois

Tarif/an : GRATUIT (être à jour de sa cotisation ADAS)

Nombre de participant : 52 inscrits sur la liste jeux

Contacts :

Richard AURIOL richard.auriol@inrae.fr

Christelle MARRAULD christelle.marrauld@inrae.fr

Liste de diffusion : adas-jeux-toulouse@inrae.fr



Musculation

Activité : L'activité se pratique en autonomie, dans une ambiance conviviale

Un des deux responsables accompagne le débutant lors d'une première séance pour rappeler les règles de l'activité et pour présenter les machines et l'ensemble du matériel à disposition.

Lieu et horaire de l'activité :

Elle se pratique dans l'espace Adas (préfabriqué derrière bâtiment AGIR, en face CEFS). Elle peut se pratiquer tous les jours entre midi et deux et en fin de journée sous réserve d'avoir réservé un créneau dans l'agenda partagé de réservation de la salle, disponible sous Google Doc.; le jeudi midi l'activité peut se pratiquer en silence en parallèle des jeux de société. Depuis mars 2023, pas d'activité en fin d'après-midi tous les 1^{er} mardis du mois : la salle est récupérée par la Chorale.

Trois clés situées dans 3 unités (LIPME, AGIR, CNRGV) permettent d'accéder à la salle.

Tarif/an : 30€ (normal), 15€ (réduit)

Nombre de participants : 22

Contacts :

Marie Hélène MOIREZ-CHARRON - 056128 50 40 - marie-helene.moirez-charron@inrae.fr

Andreas NIEBEL - 056128 53 27 - andreas.niebel@inrae.fr

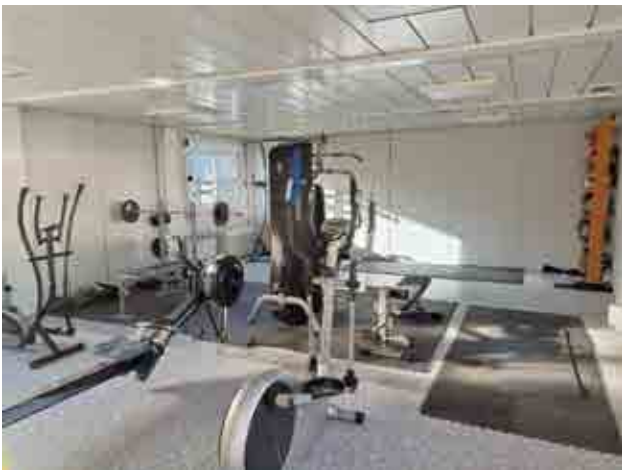

Peinture (art'Inrae)



Activité : L'atelier a clôturé l'année 2021-22 en proposant une épreuve artistique aux Tolosanes. (« fabriquer la bonne couleur ») qui a rencontré un vif succès et révélé de nombreux talents parmi les participants enthousiastes !

Cette année académique 2022-23, l'atelier a repris ses activités depuis le 15 septembre 2022 en format hybride (présentiel et zoom à chaque séance). Nous comptons 7 inscrits. L'atelier est animé par Valérie Morin.

En ce mois de mars 2023, nous avons déjà terminé 8 nouveaux thèmes : C'est la nuit que tout s'éclaire, Tout en carton, En négatif, Musique et Chat, Pose, Transparent, Noir c'est noir. Grâce à ces différents thèmes, nous avons abordé

le dessin de pose, la couleur : « comment faire du noir ? », la technique du négatif à l'aquarelle, et l'intégration du carton dans une œuvre.

En parallèle, nous travaillons aussi l'expression libre pour développer la créativité de chacun, toujours dans le partage et dans la bonne humeur.

Actuellement, réalisation le thème du concours des Artistes castanéens 2023 et nous espérons encore remporter un prix cette année !

Vous pouvez toujours retrouver nos œuvres et notre actualité sur le blog : [Atelier Art'INRAE \(artinra.blogspot.com\)](http://artinra.blogspot.com)

Quelques réalisations de l'année en cours :

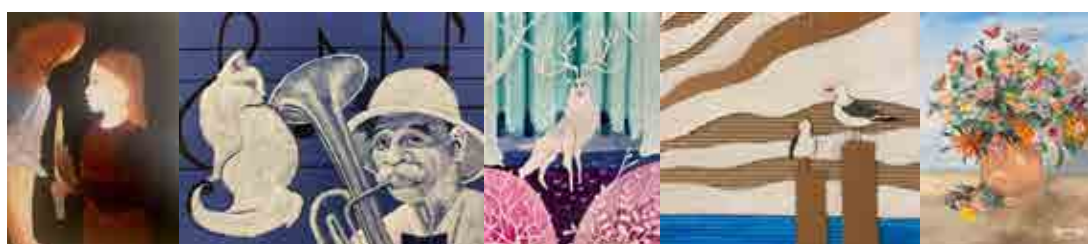

Lieu et horaire de l'activité : le jeudi de 17h15 à 19h30 à la salle ADAS.

Tarif/an : 120€

Nombre de participant : 8

Contact :

Hélène RAYNAL

Helene.Raynal@inrae.fr



Pétanque

Trophée Jacques Blanpied 2022, le jeudi 13 octobre. *Concours annuel de pétanque, en doublette !*

Au programme :

- 17h : Début de la partie (à la ferme Borde Rouge)
- 19h : Finale et remise des lots
- 19h30 : Apéritif offert par la section locale
- 20h30 : Repas choucroute (à la salle ADAS)

Les grands gagnants : Gérard Descuns (retraité) et Bastien Dailloux (SDAR)

Pour 2023 : Un nouveau terrain de pétanque est à venir sur le site d'Auzeville !!

Lieu et horaire de l'activité : Jeudi 13 octobre 2022

Tarif : 5€

Nombre de participant : 25

Contact :

Sébastien RIGAL

sebastien.rigal@inrae.fr



Qi Gong

Activité : Pour la douzième année, l'atelier de QI GONG (méthode Liu He, Liu Dong) est proposé afin de nous faire découvrir les bienfaits de cette pratique liée à la médecine traditionnelle chinoise pour un mieux-être au travail, combattre les douleurs et le stress au quotidien.

Le QI GONG est un art énergétique ancestral. Il est accessible à tous et chacun progresse à son rythme.

Il renforce notre santé physique et mentale, notre équilibre général et émotionnel par la pratique de mouvements calmes, avec une intention claire et une respiration consciente.

Lieu et horaire : le jeudi à la salle ADAS de 12h15 à 13h15

Tarif/an : 100 euros/ an

Nombre de participant : 16 personnes se sont inscrites cette année

Contact :

Catherine BAILLOT

05 61 28 51 09

catherine.baillot@inrae.fr



Tennis de table

Activité : L'activité tennis de Table se déroule tous les mercredis de 12h30 à 14h à la salle ADAS.

2 tables sont à dispositions ainsi que le matériel : raquettes et balles.

Quel que soit votre niveau, n'hésitez pas à venir échanger quelques balles avec nous !

Cette année, l'activité tennis de table a rencontré son succès aux Tolosanes, dans la halle technique d'agroécologie !

Venez vous entraîner, pour les prochaines à venir...

Lieu et horaire de l'activité : Salle ADAS – le mercredi de 12h30 à 14h00

Tarif/an : GRATUIT (être à jour de sa cotisation ADAS)

Nombre de participant : 7

Contact :

Laurent CAUQUIL

0561285102

laurent.cauquil@inrae.fr

Quelques photos des Tolosanes :



Travaux d'aiguilles

Activité : Le groupe se retrouve dans un esprit de convivialité, de partage de connaissance et de savoir-faire. Chacun amène son ouvrage perso du moment : couture, tricot, crochet, broderie....

Lieu et horaire de l'activité : les lundis de 12h30 à 13h30

Tarif/an : GRATUIT (être à jour de sa cotisation ADAS)

Nombre de participant : 8

Contacts :

Monique SCHNURRENBERGER / Marie-Christine AURIAC

06 17 26 06 49 / 06 32 42 02 88

m.schnurrenberger@laposte.net / marie-christine.auriac@inrae.fr



Volleyball

Activité : Une bonne participation, et régulière à cette activité, bien que l'effectif reste encore insuffisant pour inscrire une équipe dans le championnat FSGT (2022-3). Nous jouons très régulièrement en amical avec d'autres équipes FSGT, ce qui nous permet d'être suffisamment nombreux pour pouvoir jouer chaque mardi. L'activité est mixte et ouverte à tous, confirmé.e.s comme débutant.e.s. Les trois quarts des participants ADAS à cette activité sont en contrat précaire, ce qui rend difficile les projections pour la saison suivante.

Concernant le matériel mis à disposition dans le gymnase (poteaux et filets) qui est dans un état totalement vétuste (cf. rapport d'activités de l'année dernière), rien n'a avancé du côté de l'ENSFEA, bien que la mairie d'Auzeville nous a informé qu'elle serait prête à financer le renouvellement du matériel.

A noter l'achat par l'ADAS à l'occasion des Tolosanes de matériels permettant d'équiper **deux terrains de beach/green volley**, et de deux ballons associés. A voir si au moins un de ces terrains pourraient être laissé à disposition des Adassiens de manière permanente durant la saison des beaux jours quelque part sur le centre. La question d'un lieu adéquat reste en suspend (dimension du terrain 8mx16m + les marges).

Lieu et horaire de l'activité : les mardi soir, 21h-23h, au Gymnase de l'ENSFEA (site du lycée agricole d'Auzeville)

Tarif/an : GRATUIT (être à jour de sa cotisation ADAS)

Nombre de participant : 10 à 20 personnes selon les séances, et les participants extérieurs dans le cadre de matchs amicaux.

Contact :

David ROBELIN

david.robelin@inrae.fr

VTT

Activité : Nous nous retrouvons le jeudi midi pour partir rouler sur les coteaux pour environ 1h30 soit entre 10 et 20 km. Nous nous adaptons aux disponibilités de chacun en faisant des parcours plus ou moins long en fonction que l'on a.

En cas de mauvais temps ou de terrain trop détrempé les sorties sont annulées.

Lieu et horaire de l'activité : Le Jeudi de 12h à 13h30-14h autour d'Auzeville

Tarif/an : GRATUIT (être à jour de sa cotisation ADAS)

Nombre de participant : En moyenne nous devons être 4 par sortie (de 2 à 6)

Contacts :

Mathieu ROY et Sébastien PUJOL

mathieu.roy@inrae.fr ; sebastien.pujol.2@inrae.fr

Yoga

Activité : Le yoga pratiqué se caractérise par une pratique adaptée aux êtres et aux contextes culturels dans lesquels ils évoluent. Il met notamment l'accent sur la respiration, en lien avec les mouvements et postures. Avec chaque année des personnes pratiquants depuis quelques années et des personnes commençant l'activité, chacun progresse à son propre rythme. Les cours sont assurés par François Brun enseignant de Yoga affilié à l'Institut Français de Yoga (IFY, <http://www.ifymp.org>). L'activité se déroule tous les lundi (hors vacances scolaires), de 17h30 à 18h45 dans la salle ADAS sur le campus d'Auzeville. La pratique est constituée d'un enchaînement de posture, avec l'objectif de travailler plus particulièrement une partie du corps, avec des postures "debout", "allongé", "assise" et attention particulière au souffle. Les séances varient d'une semaine à l'autre, mais souvent on retravaille deux séances de suite un même aspect. Cette année, il y a 14 participants. Nous invitons les autres adassiens à venir découvrir cette activité et peut être à nous rejoindre en cours d'année !

Lieu et horaire de l'activité : Salle ADAS, lundi 17h30-18h45

Tarif/an : 90€ (150€ pour les extérieurs)

Nombre de participant : 14

Contact :

François BRUN

05 61 28 50 25

francois.brun@inrae.fr



INSTITUT
FRANÇAIS DE
YOGA

Z0é (Zone 0 Euros)

Z0é est La Zone 0 Euros de l'ADAS Toulouse (site d'Auzeville). Il s'agit simplement d'un site web sur lequel vous pouvez déposer des annonces pour donner ou adopter des objets, des plantes, etc.

Jérôme JUILLE, Carine GENET, Richard AURIOL, Manon DESPAYROUX et Sarah MAMAN sommes à votre disposition pour vous aider à utiliser le site.

Lieu et horaire de l'activité : <https://sites.inrae.fr/site/adas-toulouse-zoe/>

Tarif/an : GRATUIT

Nombre de participants : Z0é comprends maintenant plus de 150 membres. Mais le nombre de participants est illimité !!!

Vous souhaitez vous inscrire, rien de plus simple, il suffit de nous en faire la demande par e-mail adas-toulouse-zoe@inrae.fr

Contact :

Sarah MAMAN

06 30 89 55 89

Adresse email : adas-toulouse-zoe@inrae.fr ou sarah.maman@inrae.fr



ACTIVITES

SAINT-MARTIN-DU-TOUCH

Badminton

Activité : Suite à l'année 2020, de nombreuses personnes ont augmenté leur temps de télétravail (en particulier moi) et n'étant plus intéressée par la responsabilité de l'activité, j'ai souhaité passer la main mais je n'ai trouvé personne pour la reprise...

Un(e) volontaire pour la reprise de l'activité ?

De plus la mairie demande la création d'un club avec une affiliation fédérale.

Arrêt de l'activité badminton en 2023 !

Lieu et horaire : jeudi midi au gymnase de St-Martin-Du-Touch

Tarif/an : 80€/an

Nombre de participant : 4-8

Contact :

Florence VINSON

florence.vinson@inrae.fr

Fitness

L'activité Fitness sur St Martin a lieu une fois par semaine le Mardi de 12h à 13h et est assurée par Isabelle, notre prof depuis de nombreuses années, toujours enthousiaste, positive et à l'écoute de chacun.

Nous travaillons à la fois notre cardio, le renforcement musculaire et les étirements dans une bonne ambiance. Passionnée par son métier, Isabelle, se forme régulièrement aux nouvelles méthodes d'activités physiques en particulier par la fréquentation des salons du fitness. Cela lui permet de faire évoluer son cours et de nous initier à de nouvelles activités (danse, pilate...).

Depuis cette année nous n'avons plus accès gratuitement au gymnase de la ville situé à quelques mètres de Toxalim mais fort heureusement nous disposons de la sall'ADAS sur le site, ce qui nous a permis de faire perdurer l'activité.

Ce petit descriptif vous a donné envie, nous vous accueillerons avec plaisir, de nouvelles propositions sont les bienvenues également.

Lieu et horaire : le mardi à la sall'ADAS de 12h à 13h

Tarif/an : 80€/an

Nombre de participant : 7

Contact :

Sylvie PUEL

05 82 06 64 62

sylvie.puel@inrae.fr



Jardin partagé

Activité : le potager compte actuellement 20 jardiniers (chiffre stable sur plusieurs années).

Le jardin dispose d'un petit local hébergeant les outils mis en commun (payés par l'ADAS), et d'une petite serre pour les semis de printemps.

Chaque jardinier dispose de sa propre parcelle qu'il mène comme il l'entend. Pour autant, l'activité n'est pas vraiment individuelle, puisque la proximité offre l'occasion de dialoguer, se conseiller, s'entraider, s'échanger des plants ou récoltes. De plus, les jardiniers se réunissent de temps en temps pour nettoyer les abords et allées et entretenir la cohésion sociale chère à l'ADAS-INRAE.

Lieu et horaire de l'activité : selon les convenances de chacun 😊

Tarif/an : 10€

Nombre de participant : 20

Contacts :

Claire NAYLIES claire.naylies@inrae.fr

Frédéric LASSERRE frederic.lasserre@inrae.fr



Loisirs créatifs

Activités : couture, crochet et tricot !

Sac patchwork réalisé par les participantes de l'activité Loisirs créatifs avec des morceaux de tissu du personnel de Toxalim pour le départ en retraite d'une collègue.



Lieu et horaire de l'activité : le lundi de 12h à 13h30 à la salle ADAS de Saint Martin

Tarif/an : GRATUIT (être à jour de sa cotisation ADAS)

Nombre de participant : 4

Contact :

Christel CARTIER

0582066339

christel.cartier@inrae.fr

Rapports d'activités manquants

- **Art Floral**
- **Musculation**

TOUS LES SITES

Commission Culture

La commission culture s'est donnée pour mission, la programmation de spectacles et de visites culturelles sur la région toulousaine.

Esprit

Notre objectif est de promouvoir la culture au sein de notre institut : faire découvrir des talents, des événements, des lieux proches de chez nous.

Nos choix se portent, pour la plupart, sur des salles à taille humaine, une diversité des thèmes choisis, la qualité de l'événement, la découverte d'artistes.

Nous souhaitons offrir aux Adassiens la possibilité de bénéficier d'une réduction de 30 à 50% du billet plein tarif sur les sorties proposées (ce n'est pas de la billetterie libre).

Chiffres

- 7 sorties
- 139 billets vendus
- 4278€ de CA dont 1520€ de subvention (financement par la SL Toulouse)

Conclusion

En 2022, l'univers de la culture reprend peu à peu ses marques d'antan avec le relèvement des jauges.

Odyssud est resté fermé pour travaux.

En 2023, nous espérons retrouver l'engouement d'avant crise sanitaire, en diversifiant l'offre à hauteur de la subvention allouée (3000€/an).

Nous sommes à l'écoute de toute suggestion, de proposition de spectacle, de visite, de tout événement culturel...

Contacts :

Wilfried DELIGNE - Isabelle MILA - Marie-Hélène ROBIN - Nathalie RODDE

adas-toulouse-culture@listes.inra.fr

Location mobil-home

Propriété de la Section Locale de Toulouse

Lieu :

Camping Taxo les Pins
Route de Taxo à la mer
66700 Argelès-sur-Mer

Tarif :

Week-end 2 nuits	55 €
Week-end 3 nuits	75 €
Week-end 4 nuits	95 €
Semaine (avril - mai)	160 €
Semaine (juin -septembre)	160 €
Première semaine de juillet - dernière semaine d'août	390 €
Semaine (juillet -août)	550€ (selon quotient familial)

Nombre de locations : 135 nuitées au total entre les semaines 14 et 38, soit 24 semaines de location possibles soit 168 nuitées.

- 90 personnes au total dont 42 enfants
- 14 longs séjours de 7 nuitées
- 11 courts séjours entre 2 et 6 nuitées

Montant total des locations : 4577€

Intervention Adas via le Q.F 1273€

Taux d'occupation : 80%

Contacts :

Auzeville :

- David LABATUT david.labatut@inrae.fr
- Roland FUSER roland.fuser@inrae.fr

Saint-Martin-du-Touch :

- Sandrine BRUEL sandrine.bruel@inrae.fr



Location : Ski-Surf-Luge-Raquette



Activité : Tout le stock de ski a été révisé et farté par Intersport Labège pour un montant de 830€ en 2020.

Pas de fartage ski en 2021 car ils n'ont pas été utilisés (stations fermées Covid)

Nous avons aussi trié le matériel, le plus ancien et moins utilisé a été donné à Emmaüs Escalquens.

Quelques équipements seront renouvelés et ajoutés en 2023, notamment des chaussures en taille 47 !!!

Lieu et horaire : le local est installé de façon durable dans une annexe de la salle ADAS, les horaires de location sont le lundi et le vendredi de 13h45 à 14h15.

Nombre de location : 41 locations pour un montant de 1565€ en 2022.

Tarif :

	Durée	Équipement complet	Ski ou chaussure	Pack Raquettes	Luge
Adulte	Le week-end	18 €	9 €	3 €	/
Adulte	La semaine	46 €	23 €	10 €	/
Enfant -1.20	Le week-end	15 €	7.5 €	/	2 €
Enfant -1.20	La semaine	40 €	20 €	/	5 €

Règlement par chèque au retrait du matériel

Important : Être à jour de sa cotisation ADAS

Note : Le réglage du matériel doit se faire par les loueurs, l'ADAS, et les animateurs de la section ski ne sont responsables en cas d'accident.

Contact :

Roland FUSER

05 61 28 52 94

adas-toulouse-ski@listes.inra.fr

roland.fuser@inrae.fr



Noël

La fête de Noël a eu lieu le **dimanche 11 Décembre**. A la satisfaction de tous.tes, elle a pu être organisée sur le site d'Auzeville.

L'artiste Coreo a émerveillé les enfants avec son spectacle « Pif Paf Pouf » mêlant jonglage de balles de ping-pong avec la bouche, acrobatie, magie et humour. Des ateliers cirque ainsi que des ateliers manuels avec Pot'Co et l'imaginarium de Chamokeur, étaient ensuite proposés dans le restaurant. Les Assurances Souvenir ont photographié les familles parées d'accessoires et mises en scène dans un décor féérique. A l'extérieur, la calèche n'a pas désempli faisant des tours de centre avec petits et grands. Sans oublier le goûter avec crêpes, gaufres, viennoiseries, popcorn local, chocolat et vin chauds !



En complément de la fête de Noël, la section locale Adas a proposé un spectacle **de Noël** sur glace avec la troupe Patin'air le 16 décembre à la patinoire de Blagnac. Patinage, acrobaties et magie se sont mêlés pour le plus grand plaisir de 200 adhérents.



Contacts :

Carine CHAUVEAU et Isabelle MILA

carine.chauveau@inrae.fr / Isabelle.mila@inrae.fr

Retraité(e)s

Les Tamalous ont participé aux Tolosanes, le 24 juin 2022.

Ils se sont également déchainés lors du concours de pétanque : "Trophée Jacques BLANPIED".

Cette année encore notre escapade annuelle n'a pu se réaliser.

Les Tamalous Adassiens se sont, donc, retrouvés lors de leur repas annuel, le 3 décembre 2022 (nombre de participants : 44). Les retrouvailles furent joyeuses, chaleureuses. Les participants ont apprécié ces moments de convivialité, et en redemandent.

Contact :

Henri FEAU

06 76 78 47 20

henri.feau@orange.fr



Tolosanes : 14^{ème} édition !



Cette nouvelle édition des Tolosanes a pu avoir lieu ce **vendredi 24 Juin 2022** malgré 1 an de retard, et ce fut un succès ! Plus de 600 personnes sont venues partager le déjeuner offert par la direction du centre, avec le vin d'honneur "50^{ème} anniversaire" du centre en guise d'ouverture.

Lors du « repas champêtre », les équipes ont commencé par s'affronter par le traditionnel "tir à la corde".

L'enchaînement a permis aux 300 participants (estimation approximative) de se confronter aux 15 épreuves proposées cette année.

Il y en a eu pour tous les goûts, allant de la plus intellectuelle à la plus sportive. Certaines étaient traditionnelles (dictée, pétanque, ...) mais nous avons également innové avec des épreuves comme le Boulathlon, le VTT ou le Disc-golf.

L'après-midi s'est clôturé avec environ 60 courageuses et courageux qui ont pris le départ pour les 3km de cross.

Ces réjouissances ont été joyeusement animées par un clown cycliste et une mini bandas (Batucada Zé et Dito) qui ont donné de la couleur et de l'ambiance à la journée (peut-être un peu trop pour certains).

La possibilité de se faire "tirer le portrait" par photomaton immortalisait cette 14^{ème} édition, avec plus de 300 tirages de photos personnalisées.

Pour clôturer cette journée, environ 180 adassiens s'étaient inscrits au diner et à la soirée festive qui s'est poursuivie tard dans la nuit ...

Notons la performance du musicien Milkobel qui a animé ce début de soirée.

La nouveauté de cette édition a été de diminuer l'impact écologique de cette journée, notamment en limitant le plastique jetable. Bravo aux bonnes volontés qui ont organisé la distribution de l'eau et tout ce que cela impliquait.

Merci également à toutes les personnes qui se sont impliquées dans son organisation (correspondants d'unités, organisateurs d'activités, l'unité expérimentale pour le prêt de ses infrastructures, les petites mains Adassiennes...), et nos « partenaires » Météo France pour sa prévision du jour et surtout la Direction du centre, l'AUCCOOP, ANSAMBLE, la CASDEN, la Mairie d'Auzeville, ..., qui ont contribué à faire de cette nouvelle édition une réussite.



Résultats (après l'homologation des résultats auprès du Comité International Olympique)



Classement général par équipe		
Classement	Equipes	Nombre de points
1	GENPHYSE (PECTOUL et LANGLADE)	10753
2	LIPME	10388
3	LRSV	8768
4	SDAR/DSI/MAA/pers. Restaurant	8353
5	CNRGV/GET PLAGES	7545
6	AGIR/UE-APC	7413
7	TOXALIM/IHAP/INTHERES/IRSD PURPAN	6861
8	MIAT/BIOINFO/MIA	6823
9	DYNAFOR/ODR/TSE/CEFS	5375
10	TWB/TBI/API/LCA/CESBIO	3711
11	TAMALOUS	843

Classement par épreuves





Weekend en vélo le long du canal du midi : Le Somail –Sète



Date : les 17 et 18 Septembre 2022

Pour cette 3^e édition, nous avons voulu terminer le canal au sud de Toulouse en faisant la dernière portion restante : Du Somail à Sète.

Une petite vingtaine de courageux, étaient au départ de ce weekend. En pleine forme et de vert vêtus, pour avaler tout cru ces derniers 100km de canal.



Après moultes crevaisons, passage de tunnel du Malpas, perte de chandail dans le canal, et autres aventures ... nous voilà au camping de Villeuneve-les-Béziers ! Une petite baignade dans la piscine du camping avec les canards, un bon diner bien arrosé, une bonne nuit de sommeil, encore un peu de réparation de vélo, ... et nous voilà reparti pour une nouvelle journée !

Quelques derniers kilomètres le long de la mer et arrivé à Sète en plein festival de voitures de collection et championnat du monde de la Macaronade !! Le meilleur pour la fin : une petite baignade à Sète sous un soleil radieux et petit verre avec vue sur la mer. Il y en avait pour tous les goûts !



Cette année fût marqué par quelques aléas : grève des trains, manque de sacoches pour les vélos, record de crevaisons... Mais malgré tout cela, le beau temps, la bonne humeur et les participants étaient au rendez-vous ! Et du coup, « le groupe vit bien », n'est-ce pas Jérôme ?! Ce périple nous laissera donc avant tout de bons souvenir de partage, et c'est ça l'ADAS !



Christelle et Richard.



Weekend interSL – autour d'Avignon

Date : les 11 et 12 Juin 2022

Grace à collaboration pérenne des sections locales de Avignon, Montpellier et Toulouse, nous avons proposé cette année un weekend aux alentours d'Avignon. Au programme : visites (Isle-sur-la-Sorgue, Avignon, Les baux-de-Provence), descente en canoë et carrières de lumière. Une petite vingtaine d'adassiens ont participé à ce weekend avec une grande majorité de Toulousains.

Samedi 11 juin : Rendez-vous est fixé à 9h45 au parking du Partage des Eaux à l'Isle sur la Sorgue. La météo est parfaite, une belle journée, chargée, en perspective. Objectif organisatrices, tenir le tempo ! Paf, premier retard : 4 brebis toulousaines se sont égarées sur un autre parking ! Pas de souci, on se retrouve et on prend le train. Place de la Poste : là, démarre notre visite, c'est parti pour 2h15 d'une chouette visite guidée de l'Isle sur la Sorgue. Nous déambulons dans rues et ruelles, découvrant les lieux, sites marquants de l'histoire de l'Isle sur la Sorgue.

À table ! : retour au Partage des Eaux, à pied, promenant le long de la Sorgue, histoire d'avoir l'estomac dans les talons. Nous voilà installés à la Guinguette pour un repas bien attendu, bien mérité et excellent ! Et hop, on se dépêche, on est en retard pour la descente de la Sorgue en canoë ; ce n'est pas une vie ça, avec l'ADAS !

Départ pour canoë Évasion : des pros ! Bel accueil, belle descente, bien encadrée et agrémentée de commentaires ET une patience d'ANGE vu notre retard : comme dans la chanson de Jules et Jim, « On s'est rencontrés, on s'est perdus de vue, on s'est retrouvés, on s'est reconnus... » Départ sur les chapeaux de pagaies !

Le goûter, le goûter ! : lui aussi bien mérité après 2h de descente et baignade au passage pour celles et ceux qui ont pu et pour panser les émotions du départ.

Aller, on file direction Avignon. Passage rapide à l'hôtel pour récupérer les clés, déposer les affaires, prendre une douche...Et visiter Avignon autrement : grandes histoires et petites histoires nous sont dévoilées par notre guide lors de cette exploration inédite ! Art, architecture, culture, histoire, anecdotes...Tout y est ! Passionnant.



Et là, stop, on se pose et on se repose : un dîner au Milano. Rocambolesque au niveau repas, mais ambiance sympathique et chaleureuse. Il faut avouer que la partie «

organisation » des repas a été assez épique. Si vous connaissez les casse-têtes chinois et bien c'est pareil !

23h30, on va se coucher. De nouvelles aventures nous attendent demain...

Dimanche 12 juin : rendez-vous est fixé à 10h aux Baux de Provence. Au programme, visite des carrières de Lumières sur le thème cette année « Venise la Sérénissime » puis du château des baux et le village. Après, pique-nique sur une placette de chapelle dans le village.

Les carrières : son et lumière. C'est juste MAGIQUE. Un moment de bonheur et de ravissement, tant pour les yeux que pour les oreilles...

Le village, le château et le paysage. Magnifique et cerise sur le gâteau : le soleil !



Un petit clin d'œil à Aurélie qui a été mon remarquable chronomètre pendant tout le week-end. Paul, je t'avais dit que chaque déplacement entre deux activités ne prenait que 6 minutes : cela était globalement vrai, à un chouia prêt.

Enfin, merci à toutes et tous pour votre bonne humeur, gentillesse, patience...Et pour vos photos.

Quant à moi (Anne), j'ai failli faire une crise de nerfs, un AVC, mais je m'en suis bien sortie ! Les organisatrices (Amandine, Christelle, Olivia, Anne vous disent à la prochaine !)

Anne Pesme Glemin (SL Avignon) et Christelle

AUTRES

SUBVENTIONS NATIONALES -DOSSIERS ADASSIENS TOULOUSE TRAITES PAR L'ADAS NATIONALE

- Facturation colo ADAS : 18 dossiers
- Facturation vacances (été-hiver-printemps) : 106 dossiers
- BAFA : 1 dossier
- Facturations évènementielles : 94 dossiers
- Subvention adulte stage sportif ou culture : 1 dossier
- Subvention adulte hébergement cure : 4 dossiers
- Activités annuelles et stages (jeunesses) : 145 dossiers
- Subvention jeunesse ALSH non ADAS : 112 dossiers
- Subvention classe d'éveil : 5 dossiers
- Subvention jeunesse colonie : 9 dossiers
- Subvention jeunesse colonies spécialisées : 1 dossier
- Subvention jeunesse séjours linguistiques : 1 dossier
- Subvention vacance famille : 13 dossiers
- Subvention handicap vacances : 23 dossiers
- Subvention handicap jeunesse : 6 dossiers

RESPONSABLES D'ACTIVITES

RESPONSABLES D'ACTIVITES : adas-toulouse-activites@inrae.fr

AUZEVILLE

Activités	Prénom	Nom	Unité	E-mail
Apiculture	Xavier	BARLET	LIPME	xavier.barlet@inrae.fr
Atelier vélo	Gérald	SALIN	GET-PLAGE	adas-toulouse-velo@inrae.fr
Badminton	Chantal	JEAN	Retraitée	chantal-b.jean@laposte.net
Chorale (INRA des chants)	Catherine Sarah	BATAILLON DJEBALI	Externe Professeure	ck.bataillon@mailo.com sarah.djebali@inserm.fr
Cinéma (billetterie Gaumont)	Catherine	BAILLOT	GENPHYSE	catherine.baillot@inrae.fr
Djembé	Pierre Amélie	TRIBOULET GONCALVES	AGIR AGIR	pierre.triboulet@inrae.fr amelie.goncalves@inrae.fr
Escalade	Sylvain Alice	FOISSAC BOULANGER	GENPHYSE LIPME	sylvain.foissac@inrae.fr alice.boulangier@inrae.fr
Flag Rugby	Régis Marie	SABBADIN VIDAL	MIAT GET-PLAGE	regis.sabbadin@inrae.fr marie.vidal@inrae.fr
Football à 7	Baptiste	MAYJONADE	LIPME	baptiste.mayjonade@inrae.fr
Guitare (cours)	Patrice	DEHAIS	GENPHYSE	patrice.dehais@inrae.fr
Gymnastique	Agnès	BONNET	GENPHYSE	agnes.bonnet@inrae.fr
Ikebana Ohara (art floral japonais)	Damien	DUFOUR	EXTERIEUR	contact@ecole-ayame.fr
Jardin partagé	Jean-Marie Denis Jérôme Frédéric	BONNEMERE BAUDET WILLM DEBELLE	GENPHYSE AGIR DYNAFOR LIPME	adas-toulouse-jardincauze@listes.inrae.fr
Jeux de société	Richard Christelle	AURIOL MARRAUD	DYNAFOR GENPHYSE	richard.auriol@inrae.fr christelle.marraud@inrae.fr
Musculation	Andréas Marie-Hélène	NIEBEL MOIREZ-CHARRON	LIPME AGIR	andreas.niebel@inrae.fr marie-helene.moirez-charron@inrae.fr
Peinture (art'INRAE)	Hélène	RAYNAL	AGIR	helene.raynal@inrae.fr
Pétanque	Sébastien	RIGAL	SDAR	sebastien.rigal@inrae.fr
Qi gong	Catherine	BAILLOT	GENPHYSE	catherine.baillot@inrae.fr
Tennis de table	Laurent	CAUQUIL	GENPHYSE	helene.raynal@inrae.fr
Travaux d'aiguilles	Marie-Christine Monique	AURIAC SCHNURRENBERGER	LIPME Retraitée	marie-christine.auriac@inrae.fr m.schnurrenberger@laposte.net
Volleyball	David	ROBELIN	GENPHYSE	david.robelin@inrae.fr
VTT	Mathieu Sébastien	ROY PUJOL	APC GENPHYSE	adas-toulouse-vtt@framalistes.org
Yoga	François	BRUN	AGIR	francois.brun@inrae.fr
ZOE (Zone 0 Euro)	Sarah	MAMAN HADDAD	GENPHYSE	sarah.maman@inrae.fr

SAINT-MARTIN-DU-TOUCH				
Activités	Prénom	Nom	Unité	E-mail
Art Floral	Simone	PROUZET	Retraitée	simone.prouzet@sfr.fr
Badminton	Florence	VINSON	TOXALIM	florence.vinson@inrae.fr
Fitness	Sylvie	PUEL	TOXALIM	sylvie.puel@inrae.fr
Jardins partagé	Frédéric Claire	LASSERRE NAYLIES	TOXALIM	frederic.lasserre@inrae.fr claire.naylies@inrae.fr
Loisirs créatifs	Christel	Cartier	TOXALIM	christel.cartier@inrae.fr
Musculation	Vincent	TINARD	TOXALIM	vincent.tinard@inrae.fr
TOUS LES SITES				
Commission culture	Wilfried Isabelle Marie-Hélène Nathalie	DELIGNE MILA ROBIN RODDE	SDAR LIPME AGIR CNRGV	adas-toulouse-culture@listes.inra.fr
Location mobil-home	David Roland Sandrine	LABATUT FUSER BRUEL	GENPHYSE APC TOXALIM	david.labatut@inrae.fr roland.fuser@inrae.fr sandrine.brueel@inrae.fr
Location ski/raquette	Roland	FUSER	APC	roland.fuser@inrae.fr
Noël des enfants	Carine Isabelle	CHAUVEAU MILA	GENPHYSE LIPME	carine.chauveau@inrae.fr Isabelle.mila@inrae.fr
Retraité(e)s	Henri	FEAU	Retraité	henri.feau@orange.fr

CORRESPONDANT(E)S D'UNITES

CORRESPONDANT(E)S D'UNITES : adas-toulouse-correspondants@inrae.fr			
Unité	Prénom	Nom	E-mail
AGIR	Eric	LECLOUX	eric.lecloux@inrae.fr
APC	Patrick	BRUNO	patrick.bruno@inrae.fr
CEFS	Jean-Luc	RAMES	jean-luc.rames@inrae.fr
CESBIO			-
CNRGV	Laetitia	LANCON	laetitia.lancon@inrae.fr
DYNAFOR	Richard	AURIOL	richard.auriol@inrae.fr
GENPHYSE Bat E	Catherine	BAILLOT	catherine.baillot@inrae.fr
GENPHYSE Lapins	Catherine	BAILLOT	catherine.baillot@inrae.fr
GENPHYSE Ovins	Némuel	TADI	nemuel.tadi@inrae.fr
GENPHYSE Bat C	Florent	WOLOSZYN	florent.woloszyn@inrae.fr
GET-PLAGE	Dounia Olivier	BEN-SALAH BOUCHEZ	dounia.ben-salah@inrae.fr olivier.bouchez@inrae.fr
IHAP	Charlotte	FORET	charlotte.foret@inrae.fr
INTHERES			-
IRSD			-
LA FAGE	Stéphane	COMBY	stephane.comby@inrae.fr
LCA			-
LIPME	Marie-Andree Isabelle	LEFEBVRE MILA	marie-andree.lefebvre@inrae.fr Isabelle.Mila@inrae.fr
LRSV			
MIAT	David	ALLOUCHE	david.allouche@inrae.fr
ODR	Richard	AURIOL	richard.auriol@inrae.fr
Retraité(e)s	Henri	FEAU	henri.feau@orange.fr
SDAR	Christelle Christine	DUMAS PERESSE	christelle.dumas@inrae.fr christine.peresse@inrae.fr
TBI	Claire	DUMON	Claire.Dumon@inrae.fr
TOXALIM	Florence Sandrine Roselyne	BLAS-Y-ESTRADA BRUEL GAUTIER	florence.blas-y-estrada@inrae.fr sandrine.brueel@inrae.fr roselyne.gautier@inrae.fr
TSE-R	Sylvie Olivia	BILLOUT VONGSAVATH	sylvie.billout@inrae.fr olivia.vongsavath@inrae.fr
TWB	Nicole	BACOU	nicole.bacou@inrae.fr



*per tolosa
totjorn mai*